第九千九百廿四號

叻報

德律風 三百三十號　The "Lat Pau" Chinese Daily Newspaper.　Telephone 380.

本館在哥勞實街力門牌十一號

PRINTED AND PUBLISHED FOR THE PROPRIETOR BY YEAP KWEE HOON AT NO. 11 CROSS STREET SINGAPORE

ALHAMBRA

翳南嗎勝影戲廣告

啟者特字通知　諸君共悉本班由亦不虱月一號
起遷往鄰屋爲戲場而仍由奕芝律出入因爲本班
主人亦欲在于現在原址建成新屋之故現在暫用
之戲場凡屬各號椅位皆設電燈電扇其路雖由奕
芝律出入而特別鋪填不患泥濘雷天雨時摩多車
馬車手車由奕芝律入直至本班大門而出奕女律
凡屬官位一號二號三號皆設有新到新式可開可
合之交椅其餘二角半及一角之椅位亦已另換新
椅利便異常　茲本班定於廿五號即本禮拜六晚
起開演新戲名曰威力此戲甚久計有五權之多同
演者二十二人其妙處不能言喻再此戲不過在坡
開演六晚即將他適　諸君有賞奇之癖者祈早
惠臨幸勿交臂失之也
官位每椅收銀二元　留存位每位一元半
一號位收銀一元　二號位收銀五角
三號位收銀二角半　四號位收銀一角
英一千九百一十五年三月十五號
小坡電影戲班翳南嗎勝謹啟

芳昌生油廣告

本號不惜重貲建設油絞所用之豆純是花生豆並無攙
貫豆等物故油味香而能純油質清而不濁所出豆餅亦
能純粹本號之油有兩頭庄八頭庄貨美價廉　諸商僉
有欲採辦油餅者請到中街祥合號內面商倘外埠　貴
客有意採辦可函達敝號自能依期照辦無悞此佈
民國三年十一月五日　芳昌油絞主人謹啟

摩打車出售

啟者茲承客命有兩勝摩打車一輛欲出售與人此車用僅十二個
月之久尚與新者無異茲因車主欲回歐洲故願以廉價出售僅取
價銀三千圓　諸君有欲購買者祈來本館詢問或函致本館相商
均無不可特此代佈
甲寅年十二月廿三日　本館謹啟

TELEPHONE: 264.　TELEGRAMS: "WOLSKEL," SINGAPORE

WOOD-MILNE

鬱棉公司樹乳輪

此樹乳輪乃用於打摩及載貨之快車
者其輪計有兩種一係空心藏氣之輪
乃摩打車所用一係實質用膠輪則於
載貨之快車此兩項車輪皆在英國地
方製造若以用於熱地最爲合宜而實
得力四州府爪亞及暹羅等處均以本
公司爲其惟一之代理人　諸君有欲
採購者　請玉臨本公司面商爲盼
德律風第二百六十四號
英一千九百一十四年十二月三號
新嘉坡吉隆也此窩士渠公司謹啟

H. WOLSKEL & COMPANY,
SINGAPORE & KUALA LUMPUR.
Sole Agents, Straits, F. M. S. Siam and Java

THE GREAT EASTERN LIFE ASSURANCE COMPANY, LIMITED.

大東方人壽保險有限公司廣告

世界之上無論戰爭抑或昇平又無論災祲抑或豐
稔而本公司人壽保險之項每元仍可值足一百占
之數似此營業豈他項生理所能望其肩背乎
大東方人壽保險有限公司總寫字樓設在新嘉坡
溯因芝士打之房屋(陸如佑君所建)而英京之寫
字樓則設在倫敦伊施之烏猪厘門牌三十二號
本公司繳交倫敦杲署之存項計二萬磅所有各項
事件均照英國保壽公司例則而行
本公司出保之法甚爲妥善
本公司時有欵項出貸與人
本公司所給予經紀人之用(人穷)資甚爲豐腴
請君欲知其一切詳細情形者可至本公司向協理
兼司理人卜下芝花君查詢便悉特此佈告
大英一千九百一十五年五月十七號
大東方人壽保險有限公司謹啟

論說

新嘉坡大東方人壽保險有限公司經營之特色

惺靈生

▲該公司之結冊已登本日本報廣告欄內

嘗聞老於商務者之言曰。凡諸生理。無一途不能獲利。亦無一途必能獲利。所異者。則在辦事之人。於此項經營。精而熟之否耳。故熟於此道者。即最微末。最繁難之商業。亦可以善於措置。綽有餘妍。其獲利也。獨能優勝。不然。則以管理最易。獲利最優之生理。亦必多所析閱。勢不至於覆亡不已。此商戰之通例。實不能不重商才也。歐西科學。日益精進。即商一項。列入專門。其創宏業享盛名之商人。多由商業學堂陶鎔而出。故能俯視一切。坐收戰勝攻取之功。今觀大東方人壽保險公司之結單。更足以証斯言之確矣。

夫人壽保險一端。固所謂最微末。最繁難之商業也。蓋保壽之法。與商貨保險。逈不相同。商貨之保。無論水險火險。若能平安無事。即可以得其保項。不須支出。惟保壽則不然。諸投保者。或保十年。或保二十年。所保之項若干。按年分給。如未及年而死。則無論其已交多寡。皆按照所保之價。如數賠償。即公司大吃其虧。亦所弗計。然或保期屆滿。投保者向屬安然無恙。亦須將其訂保之數。再加利息。償給其人。然則投保者。無論死或不死。亦皆有利可沾。投保者既皆有利可沾。則從對面上觀察之。是受保者之損耗。可以不言而喻。天下間所謂最微末最繁難之商業。當無有過於是者。乃觀大東方人壽保險之結冊。則其獲利之優爽。幾令見者。頓忘此項生理之微末繁難。此其商學商才。豈非加人一等哉。

按該公司之經營大局。成績極優。開辦至今。僅及六年。乃其存欵。已至九十五萬三千五百六十九元三角九占。即西去年之進項。亦有六十四萬一千五百二十二元四角八占。合計存欵。實共一百一十六萬四千零一元七角八占。除去一切支銷。尚溢銀七十二萬二千零四拾七元零三占。以保壽生理之微末繁難。乃能獲利。如此其優。亦可見其慘淡經營。有非他人所能及矣。

再查該公司所保之眾。尚未爲多。據其報章所言。是年所給保單。除去停交保費者外。祇有一千三百八拾九紙。所保之額。共二百三十二萬餘元。扯兩計之。每日所發保單。尚未及四紙之數。乃其所獲之利。亦如此其豐厚。將來生理推行愈廣。利源之溢。豈有涯哉。

吾重思之。該公司之營業。所以能操勝算者。無他謬巧。全在計核鉤稽之得法。一縷不虛。而又一絲不溢。智周慮衛。乃能奏此殊勳。今試就其大畧觀之。該公司歲中入欵。則覺日益增多。(其廣告內言去年所入雖畧遜於前歲然以是年大局而論有此現象亦可謂爲滿意云云然則是歲之貿易情形雖似退步而實爲進步也)而其支銷。則又年減一年。今猶力求撙節。該公司之費用據一千九百一十三年結算較前一年已減百分之三迨至是年則再減至百分之八。是即可見其計核鉤稽之精而且密。就此一節。當可以概其餘。具此商才。尚何患其落人之後耶。

要之該公司之生理。所以能蒸蒸日上者。尤在於用人之得當。可知凡百事業。得人則舉。固不止人壽保險爲然。而人壽保險。則尤要在得人。今大東方保壽公司現象之佳。殆即所謂熟於此道者。即最微末。最繁難之商業。亦有勝算可操。其獲利獨能優勝者也。余觀於此。不禁爲該公司慶得人之效。爰將鄙見所及。論而列之。以爲當世告焉。

本館專電

本館接十八號倫敦發來專電云倫敦下議院堂上宣言現有聯合之政府將近上場電語又云有和合黨首領三人是日經與相國下士貴君會議增設辦事所之事惟尚未經決定又有風傳謂晉花模那劳　占勿蘭　亞華士蔑　公爵打卑諸人均有國務員之希望而公爵下鄰伯爵苗什公爵厘嘉及夏葛　與創諸人則均辭職又聞公爵非沙(管理海車部)亦經辭任而遺芝君(海軍部長)亦脫離海軍部之責任惟尙居國務員之列又有晉及晉花君將有授爲一等海軍大臣之意

同日來電云公爵非沙未到海車部者業經兩日偷於禮拜大日與相國下士貴晤談甚久兩商部長來育士則已將其首日擬定游歷大製造工場之舉停止進行又聞議院已將近日國政情形列爲通知諭亦今日即能發表也

十九號來電云昨傳議院所佈國政之表冊業已取銷惟議政堂上宣言近因海軍總督非沙辭職之事以致紛擾不堪又據保呂模路牙塞報所言近有強有力者二人在於海軍部中大起衝突查其原因實由爭論那拿尼厘之事致相水火該報又言遺芝君將調長印度部務占勿蘭則爲潞部大長而以居呂爽爲內閣主席

十八號來電云荷京電稱德外部門參議荷呂城博士昨在議院宣言謂奧國欲竭力保全友誼故亟許給意大利以華劳那及知劳之

英京 羅士露大醫生強精補腎丸

商標注册

嚴拿假冒

此丸專治男婦腎經百病
腰腿酸膝軟脾虛腎瀉子宮虛冷
小便不調老人夜溺元陽衰憊精
血枯精竭膀胱濕熱陽事不舉一切
腎部各症歷著神效　每瓶一大元　每打十一大元
美京波士頓西藥公司啟

甲寅年八月十七日

分售處
泗水三昌公司　吧城三昌公司　三孖洽五洲藥房　麻六甲安樂藥房　庇能中法藥房　太平會豐商店
壩羅會豐商店　棉蘭中法藥房　安順漢昌藥房　坤甸平南安棧　吉隆利華商店　小坡會豐商店

發行處
石叻
會豐商店

香港大馬路　老手醫生　楊耀宗　專科花柳家　第一中外

花柳須知

花柳之毒傳染無窮市上丸藥雖多有名無實有等急於取巧妄用瀉藥斷種其藥延累終身不知凡幾誠爲可嘆也本堂專心研究中西妙藥附醫多年精益求精存心監製治花柳各症丸藥貨眞求是實驗百發百中眞藥不論花柳輕重各毒新舊等症請爲試之方知不謬本堂丸藥單內指明醫法內外有方不致壓毒之虞此啟

楊耀宗謹披露

中外第一 **搜毒丸**
本堂花柳搜毒丸環球第一家良藥指疔芒菓初發一樽包愈橫痃骨痛痔瘻毒結毒新舊毒殘危重症痛腫腐爛遠年近日大小各毒藥到遂毒實解萬醫萬愈藥性正氣並無壓毒之弊每樽價銀二元

八寶速愈 **骨痛水**
此水扶元搜毒專治花柳遠年近日毒入筋骨疼痛寸步難移遍身上中下各部見痛或滑或腫餘毒未清時常復發結堅毒腫爛斷者毒等症一樽包愈百發百中效世良藥藥性正氣每樽定價二員半

花柳毒入筋骨包愈 **白濁丸**
此丸中外馳名專醫花柳受毒黃白濁症痾尿見痛龜頭紅腫內裂損傷尿道受毒酒濕熱毒滑精五淋等症輕症一樽包愈重症兩樽收功百發百中止濁解毒妙藥包保無變症之患也每樽定價銀六角

解毒立止扶元 **化毒膠**
本堂萬應化毒藥膠扶元解毒入口甘和開胃男婦強弱可服專治花柳疳疔淋濁杧菓便毒遠年近日毒入筋骨酒濕胎毒皮膚疥癩內托正氣解毒良藥并無吐瀉傷身墜毒之弊每盒定價銀一元五角

正氣萬應 **不憂丸**
此丸擅解花柳外科各毒各症初發或可疑之症患藥到立効治淋濁痾尿痛大便結內外痔症諸般各毒宿娼妓毒預早服此丸可保無傳毒之患每樽定價銀陸角

消娼除毒 **珠珀膏**
此藥膏中外第一家治癩疽瘡科花柳疳疔杧菓爛腳爛肉湯火損傷諸般大小各症猛毒止痛生肌癒誠爲應驗有此膏無爛肉也大鎊價銀七角小鎊三角半

修整爛肉 **埋口散**
此散中西妙藥監製治遠年近日腐爛久不埋口等症不論花柳各症外科各毒癩疽疳疔杧菓奇難雜症去腐拔毒生肌埋口立刻見功大鎊價銀一元小鎊五角

拔毒生肌 **除毒水**
此藥水治花柳外科萬應除毒口藥中西藥料化製治癬疽瘡瘻疳疔杧菓疥癩癬擦胎毒頭爛耳褻諸般雜症滑毒翟藥能洗能擦治症便宜每鎊二角

胆射洗搽 天下第一 **癬藥**
本堂癬藥癬水天下第一家良藥不論牛皮對門金錢紅雲陰陽諸般惡毒癬症遠年近日等癬立刻見功百發百中妙藥遂癬必好請爲試之每樽弍角

本堂固精丸不惜工本貴重上藥監製此丸久蒙士商讚善固本良藥專補助腎強固王藥

男科長壽妙藥 **固精丸**

生血添精　壯陽力久　戰不虛種　子保體火　旺水生治　遺洩久濁　夜尿多痾　每樽壹員　每打拾員

石叻大馬路 **會豐商店**　庇能壩羅 **中法藥房**　泗水吧城 **三昌公司**　總代理

愚人虛擲金錢

愚人於病時購買僞藥及覺金錢虛擲乃大歎惜亦何益乎智者於患病之日必購**司各脫**乳白鱉魚肝油因此藥必能回復健康萬無失望之理智者每遇其小孩身體軟弱艱於發育或患**傷風咳嗽血弱**以及**骨症**必使之服食**司各脫**乳白鱉魚肝油服後其小孩即變爲強健四肢有力腦筋敏捷故智者所費之錢皆有實濟能使其合家健全愉快　（四）

SCOTT'S Emulsion

商標

君若身體虛弱患有病症或君之夫人與小孩身體不適須從有識者之勸言必購此司各脫乳白鱉魚肝油始可安心如奸商因牟利趨見以僞品相授切勿購買因恐金錢受我身體反無益有損也須認明封面上漁夫負魚商標始知君所購者爲各國醫士所稱讚之**司各脫**乳白鱉魚肝油

諸君欲得以上魚油之小冊請即往新嘉坡[illegible]有限公司領取

J. W. & T. CONNOLLY LTD, LONDON.

SOLE AGENTS. THE UNION TRADING COMPANY, SINGAPORE.

BEST RUBBER TYRES

for Carriages and Rickshaws

"4 4 4"

英國高路厘有限公司
超等馬車人力車輪樹膠条
商標 444號

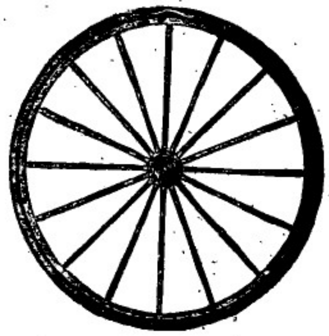

此車輪樹膠条本坡所諸人力車及馬車多大商店均有代售茂行諸君光顧幸留意焉

新架坡總代理人 美隆洋行

大英一千九百一十五年正月廿一號

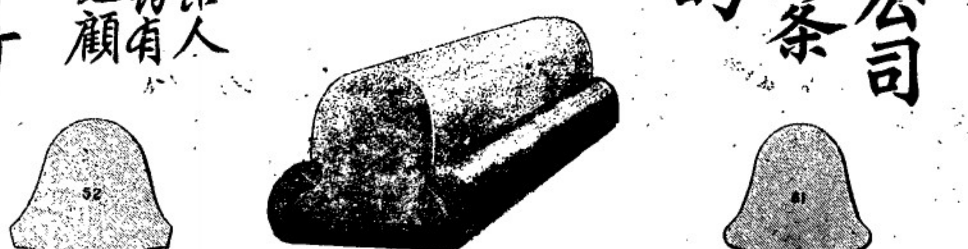

總代理處美隆洋行

叻報附張
每日隨報附送
星房虛昴停刊

專件

教育部核覆祭儀暨條陳之內容

山東巡按使祭儀摺條陳籌辦普及教育情形經教育部覈復後奉批令准行各節已略前報茲錄教部原呈如次核閱原呈條陳綜計七事一縣屬各鄉鄉長均令擔任設學義務查擔任設學爲義務教育要項之一本部自本年一月一日申令後當即遵議義務教育施行方法特以關係重大程序繁多將欲盡利推行必待通盤規畫即如設學一端與調查學童造就師資籌集學款諸事均有密切之關係現正逐日督同部員詳切討論一俟訂定辦法即當專案上呈鑒核二獎勵私人設學將捐資興學褒獎條例重行修正凡同量金額捐入初等小學者獎勵從優查此項條例方於去年十月三十一日修正呈准施行歷稽前後各地請獎之案關於捐助中學以上各校者固多而慨捐鉅額以興初等小學者亦復不少既無偏畸之獘似可無庸重修如爲提倡初等小學起見應俟籌畫義務教育施行之際并及獎方法以示鼓勵三改私塾爲代用小學校本部對於私塾向采獎進主義誘掖勸導使之改良期補小學教育之所未逮去年二月曾通令各省籌辦校外教育以便塾師現又酌訂改良私塾規程及代用小學校規程一經擬訂完妥當即併案呈請核定四高等小學以上之校兼辦補助教育查補助教育首重半日學校故本部業於去年二月公布半日學校規程以便年長失學或家貧無力之人得以求學並經通令各省斟酌地方財力體察民生狀況切實舉辦以宏甄育五公私立慈善團體與造場所兼辦補助教育査貧民子弟迫於生計爲人傭工境遇可憫故歐美先進諸國均有兒童勞動保護法案與義務教育法案相輔而行按之我國現情此項保護法案尚待研權擬先進各省行政長官對於惠濟事業切實籌擬逐漸舉行六特頒國訓以壹民志方今民德未純學風未善允宜上法聖哲旁度時局特定國訓晉教人民擬請大總統條舉要旨明令全國以示標準而資遵循七注重實用主義以求實踐本部公布小學校令第一條即有授以生活上之知識技能一語故所訂課程常列圖畫手工科目而於各科教授要旨尤注意於切用實踐以崇實事而厚民生要之該呈所陳準皆中肯與本部夙定宗旨亦相符合惟有查照上述各節依次進行重加通告以期仰副大總統敦教與邦之至意云云

特別紀載

遊李蓮英墓記

特別通信家懷古

出北苑三里而遙有巍大之墓在焉碑碣猶新入土若未久者墓地可二畝餘四周圍以女墻碑者也有門南向鐵柵爲之門楞李氏佳城四字筆法猶逸柵門扃如鐵以荆棘且有鐵將軍守之門內松檜或林排作雁行正南有黃土墳起頂有白石琢成球狀右側方有一較小者玟之周各有欄滿距墻伞三十武地有守墓者居焉旁鑿井一深不見底水色澄清問諸守者曰汲之灌草木者俾不致枝葉凋萃也余初見如此僭制奢侈必王公國戚無疑矣因詢守者曰玫中究係何人守者曰此清慈禧后之寵宦李蓮英也李歿於國變後一年此其埋骨處也當殯之日衣冠執紼者道途爲塞均衰衰之輔清巨公也墓之建築經營年餘縻金數十萬柩櫬之製數亦如之礦內係石室其廣足容百數十人室列石炕上置柩下潛泉三四便水不能侵棺木炕之前石桌一具桌陳古玩鼎爵之屬均希世物也余聞之恨不展謁墓門一觀爲快回思過厝門大嚼亦足自豪矣李固河間人少業皮工里黨咸呼之皮硝李其爲人狡猾有計謀得貪緣入大內固非無因也昔聞友人云清那拉氏亂擿政當暇時於禁中召集梨園子弟奏唱以娛宸聽時値盛暑有旦角者婆娑而出其髮光潔可鑑爲日光所映射入太后眼簾后固好修飾者極因髮不舒願苦之至是便聞人詔旦之整容者明晨來於是李乃入梳頭房爲太監不數年間擢爲總管李貌甚雅后常驅之那拉氏每晨起李至親解用是宮眷嬪妃或致后怒多求李緩頰宮人感李恩深黨之亦甚也宮中除太后外事無大小悉以咨之李機警過人又工阿諛故最能博得太后歡心先是安得海以私出都門伏法龍集一人既殺總管權幾萬乘矣由是苞苴門牆賄賂公行后雖知之竟不實也公卿大夫均奔走其門求先容焉有后之世其年已衰寵猶未減也比后薨乃辭肩林泉不數年以窮老死則貲財過王侯田宅邁如雲矣嗟哉以一亡隷荷賤之人至與至尊並駕齊驅其勢真炙手可熱者矣借乎後李歙而死矧遭鼎革致天下少許多專祠如有明末季之造生祠以頌功德於魏璫也君子曰幸小人遠君子政治必秦亂朝綱從靡弛此清之所以移其神器也歟

時評

奕劻壽辰

樹三

奕劻者、前清王室中之大吏也、位高權重、門生故吏滿天下・王侯將相供指揮、當七十壽辰時、滿朝趨炎附勢者、無不效華封之三祝、奕劻亦顧而快心、曾幾何時、王業衰殘、王府變易、回憶鐘鳴鼎食、方且傷歎之不下、又何心慶祝壽辰・愈增今昔之感、然而奕劻固則有深意也、蓋奕劻與此日之袁總統、非曝昔互相援助、所恃爲心腹者乎、奕劻今雖桑榆晚景、不復置身仕宦、要未嘗不謀及子孫也、彼此日之舉行祝壽、實以窺總統之屬意何如耳、總統深悉其隱、特派其子克定往祝、則總統之不忘情于奕劻、而奕劻之子孫、其將來見知于總統、訓非意中事乎、然則奕劻之祝壽、爲己計、並爲子孫計也、

奢侈品從重加稅

中國之至今日、經濟困難、已達極點、而稅務增加、亦達極點、欲更于貨物重加厘稅、無論商民不服、羣起反對、卽政府諸公、對于物力艱難、自問應亦不忍、乃于無可加抽之處、擬于奢侈品一項、從重加稅、噫、此可救財政之短絀耶、不過借題發揮、達其橫征暴斂之目的耳、試問現在日用各品物、其不屬于奢侈品者、何一不藉故長整頓之虛文、從重加抽乎、特是擬加奢侈品稅者、雖由稅務處渠督辦、而所以啟渠擬加者、實出于袁總統也、彼總統申令四條、內有戒奢靡之諭、而渠遂因此以請示、不可謂非奉承意旨、而巧爲迎合者也、

此奇妙之韋廉士大醫生紅色補丸使小兒出死入生

江西南昌聶啟昌之公子曾經出死入生

由彼之閱歷而欲天下爲父母者保其赤子江西南昌府裕和豐號經理聶啟昌曾詳述其事以爲保証并欲刊登廣告普告中國小兒玉寶前因乳母身體瘦弱以致小兒乳不足食及至長大四歲尚不能立週身瘦弱異常○遍服各藥均不見效飯不能下夜不安眠無力若此殊爲擔憂適至華英大藥房購我遊歷溯康一書携歸細閱始知韋廉士大醫生紅色補丸治愈天下各處男女老幼甚衆願向該藥房購取一瓶按照小兒份量服用迨一瓶服畢卽見小兒頗有奥起之象飲食日增夜亦安眠日愈一日氣力逐漸強壯行走穩健迄今康強安樂與尋常康健之小孩無二韋廉士大醫生紅色補丸靈驗之極鄙人因小兒死中轉生感謝莫銘

韋廉士大醫生紅色補丸所生之稠濃鮮紅有力之新血速可反弱爲強專治 血氣衰薄 諸虛百損 房事無能 瘋濕骨痛 腎尻酸楚 胃不消化 疮濕癬癩 皮膚各症 山嵐瘴氣 以及婦科各症凡經售西藥者均有出售或直向星架坡土庫街韋廉士醫生藥局函購亦可 價銀每一瓶一元二角半 每六瓶七大元 星架坡條 郵費在內

即晚試服

何必再受大便秘結肝火上升頭痛口臭之患乎只須臨睡時取服韋廉士紅色清導丸數粒次日早晨即覺異常暢適矣此丸功力平穩出自天然商店均有出售或直向星架坡土庫街韋廉士醫生藥局每一瓶五角郵力在內且郵票准可概用

DRINK! DRINK! CARLSBERG BEER

交實墨蜜酒之特色

啟者交實墨白賓酒之製早已馳名望 諸君必來一試飲之卽能知其佳處蓋此酒質上爾製作氣味香醇力量濃厚東方一帶所沽蜜酒當無有出其右者而且價值復廉尤非他人所及一經試飲卽自能知其佳處必時思飲此酒而置他酒於不顧矣 此酒係丹國所製天下馳名人多嗜之惟在本坡則以本公司爲惟一之代理人得有特權載運此酒入口 諸君有劃份購者請嘗試之當知天地間有此佳釀自不讓啤頭竹葉專美於前也茲將代售此酒各家開列於後 然興蔴有限公司 葛士兄弟有限公司 牙那居星有限公司 勞鐘申律 建泰公司 同榮源振豐公司 岑芝蘭 律安樂公司 協實得力新來成公司 那勿基振源公司 吉隆實得力錦興公司 烏節律來利成公司 同街萊興公司 恕干那律廣仁興公司 其餘如禮佛酒店 猶納酒店 亞特斐酒店亦均可買併此佈告

耶一千九百十四年十二月十二號

怡士亞輔亞的有限公司謹啟

SOLE IMPORTERS.
THE EAST ASIATIC Co. Ltd.
SINGAPORE.

此標牛乳曾供大英君主五印度大皇帝飲品及曾
亦供英國海軍衙門兵部衙門印度事務大臣衙門應用

"Nestle and Anglo-Swiss Condensed Milk Company (London)
Singapore, Penang, Kuala Lumpor, Bangkok."

MILKMAIDMILK.

特字通知女人標牛乳天下銷流至大

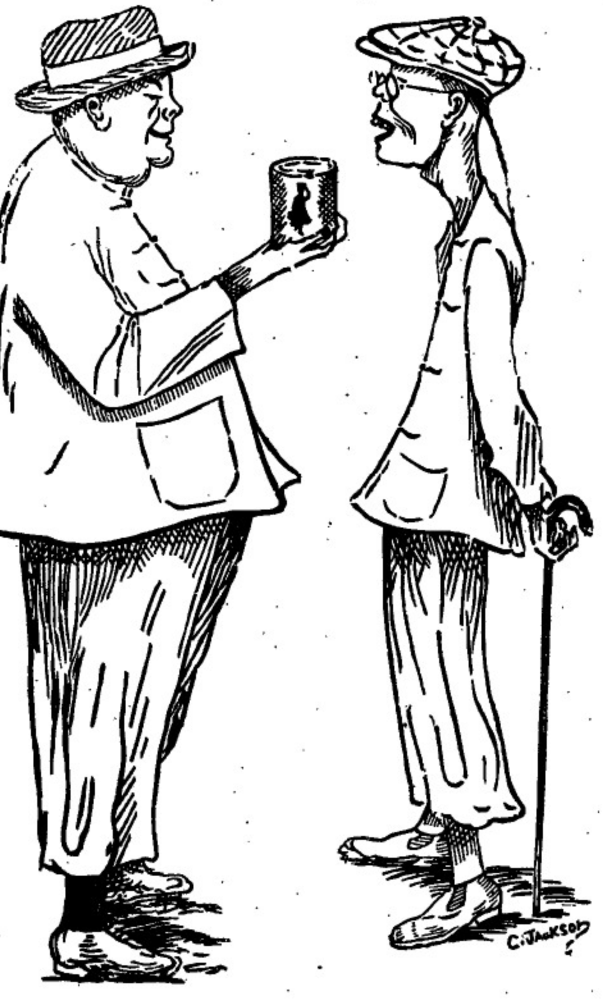

以上之圖乃是身體強壯之人向身體衰弱之人說明伊得臻斯有力之
令身體強壯惡因爲于昔當于幼時常將淡熱之女人標牛乳供于飲
料而至今仍飲此標之牛乳當于出外遊歷時常攜女人標之爐牛乳
名曰康寶之女人標牛乳因爲于知若飲此標牛乳可免患痢飲水間生
病此乃最好牛之乳及其乳皮並非濃稠及帶味之牛乳而又不摻假料
倘若貴諸君　欲得強壯一如上圖所繪強壯之人而不作衰弱之人則
必常飲女人標之牛乳此標牛乳天下商場均有發售而且四州府及本
坡醫家均常取此標牛乳以供醫院等處之用
英一千九百一十年七月三十一號

二

敬請諸君試吸麥南之香烟

啟者麥南烟枝係近來頂上之製造品氣味香醇并無燥烈熱喉之弊蓋此烟枝乃精選沓兒尼亞最上等之烟葉所製并無攙入他品故能芳香適口吸食宜人每罐內藏有牌紙二張　諸君於開用之時宜將此牌紙藏好若積至百紙可交來本公司即換給以精製盒庄鍍銀之鷄毛烟嘴一枝此等烟嘴珍貴異常且殊別緻願　諸君勿交臂失之也特此佈告

大英一千九百一十五年五月六號

英美烟枝有限公司謹啟

The Asiatic Petroleum Co. (Straits Settlements), Ltd.

龍標　十字標　鷹標

啟者特字通知本公司所售第一馳名上品土油　燈油
燭　燭及第一馳名敏申油　諸君有欲採辦者請赴
下列之店號均有寄沽
禧勿里芝律門牌二百四十大
號振發興
奕芝律門牌三百零三號怡興
沙九勝律門牌二十三號振光
奕芝律門牌三十號恒常成
爾勞所印之圖乃係本公司商標此佈
英一千九百一十二年十二月十二號
衣沙直土油有限公司謹啟

龍冕標　日出標　燈標

TRADE SYLVAN MARK

花旗箭標土油

用煤油者注意

啟者敝公司親由祖家運來花旗箭標土油銷行海內外久已馳名新嘉坡一埠向由天咸棧李嘉順代售取價公平童叟無欺其油最合家用之特品燈火光亮而且耐點其用度較他油省儉與別不同並可用行機器堪稱妙品此油與機器油無異價值較機器油尤廉諸商翕欲購者祈向禄米芝律街門牌二百一十一號天咸棧李嘉順採辦可也此佈

大英一千九百十四年十二月十五號

英商實燈力公司謹啓

敬頌良醫

鄙人自客歲携眷星洲欲謀生業未就不期三小厮忽染痺瘋之症步履艱難醫藥罔效自思無法可治蒙友人再三荐舉現有大坡吉寧街室遠堂藥房內羅麗生先生素精岐黃爲當世之良醫何不請爲診視鄙人初以爲偶誤耳無如愛子情深急請治遂蒙先生贏瑪謂云此乃小羔耳何煩憂急初下一劑其病減半再服兩劑果然脫體實乃藥到回春不亞華佗再世緩和復生鄙人無以爲酬故登報聲謝俾同病者知所問津焉

民國四年乙卯元月初十日

寄寓小坡路羅顯麟陸號內洪毅堅謹啟

嗎根代望帥有利銀行告白

啟者本銀行創設有年茲將本行情形詳開如左　本行批准共備本銀一百五十萬磅　東定本銀一百一十二萬五千磅　已收本銀五十六萬二千五百磅　存餘積欵共有五十萬磅　本銀行總寫字樓在倫敦　凡儲仕商寄本銀行之欵其一年爲期者以四巴仙息算　六個月限期者以三巴仙半算　三個月限期者以三巴仙算來往短期數則以二巴仙按日計算凡屬銀行應爲之生理本銀行均可承辦　儲君光顧請移　玉趾臨爾商便妥

大英一千九百零九年亦不里月十六號

嗎根代有利銀行駐叻總理人兒卜士嗎倫啟

山得爾彌地

此山得爾彌地藥丸爲治五淋二濁最見捷效之藥蓋如照法服之無論久新輕重痛而且腫只須兩日痛除腫退濁止淋通再服五天一共七日定可除根保無復發故泰西各國諸醫無不謂之濁淋聖藥中國通商各口一總藥房亦無不樂爲代售以食沉疴惟　賜顧者須知此藥惟法國彌地一家所製方秘不傳名馳天下故於每丸藥上有印(MIDY)記者庶非假冒至其服法初服每點鐘一丸至兩晝夜盡若不閒斷無不淋通濁止腫退痛除如是每天再服四丸至滿七日定可除根永不復發但於服藥之日必須謹養毋使勞動忌食性熱之物更忌房事

Sole Agent,
Cheong Chee Koon.
7-A Prinsep Street.

勿述實得力門牌七號A　全權經管人鍾志昆

英一千九百一十三年四月十八號　啟

諸君若行路一日則腳腫苦痛及甚苦此等危險係因腳氣致癱瘓伏望諸君詳閱下列羅爾力幽君之書　予染腳氣症已歷兩年之久醫生及各項藥品治之不見嘗時予已延聘上醫生四位調治莫効　予用(Little's Oriental Balm)無烈多敦奧連打嗎卷　不久便獲全愈　烈多敦奧連打嗎卷　乃是適當之藥及治外症之第一良藥有如傷損　腳風等症　此藥每樽一盧卑　各處藥店均有發售

西一千九百一十二年九月九號　一　三圖

電車有限公司告白

啟者本公司特字通知　諸君知悉茲將早晨電車來往各段道路之時刻列下

第一段由丁律起至石叻門止　頭幫車每晨六点半由丁律開行　六点半由石叻門開行　尾幫車每夜十点五十分由丁律開行　十点五十四分由石叻門開行　以上之路每六分鐘有車一輛來往　每夜十一点半尾幫之車由石叻門開往電車公司經過惹勿里芝律及勿勝士嗎沙律

第二段由丹戎巴葛起至牙籠止　頭幫車每晨六点四十四分由牙籠開行　六点四十八分由丹戎巴葛開行　尾幫車每夜十点四十四分由牙籠開行　十點三十二分由丹戎巴葛開行　以上之路每八分鐘有車一乘來往　每夜十一點一十六分鐘尾幫之車由牙籠開往電車公司經過勝灣拿實得力及實籠岡律各搭客乘坐此車欲往丹戎巴葛者可到勝灣拿實得力下車另搭他車便得兩勝灣拿實得力之電車每夜十一點半鐘開行

第三段由丹戎巴葛起至勝灣拿實得力此　頭幫車每晨六點半鐘由丹戎巴葛開行　六點鐘由勝灣拿實得力開行　尾幫車每十一點五十六分由丹戎巴葛開行　十一點三十分由勝灣拿實得力開行以上之路每三分鐘有夜車一輛來往　每夜十二點尾幫之車由丹戎巴葛前往電車公司經過惹勿里芝律及勿勝士嗎沙律

第四段由禮佛酒館起至巴耶里峇止　頭幫車每晨七點鐘由禮佛酒館開行　六點二十四分由巴耶里峇開行　尾幫車每夜十點二十八分由禮佛酒館開行　十一點零四分由巴耶里峇開行　以上之路每八分鐘有車一乘來往直至夜九点零四分爲止巳過此時則每十五分鐘有車一乘來往禮拜六日及禮拜日此路之車每八分鐘有車一乘來往直至十一点零四分止　此夜車由禮佛酒館開赴勝灣拿實得力乃十点四十四分　十一点　十一点一十六分　十一点二十四分　尾幫車每夜十一点二十四分由勝灣拿實得力前往電車公司　諸君購買車票祇能用在該路特此佈　聞

英一千九百一十二年六月廿九號

電車有限公司謹啟

匯票行情

乙卯年四月初七日叻報館刊

足金	每筒島	六十四元八角
金盾	每個	八元六角二占
印度盾	一百元兌	一百七十四盾二五
爪亞盾	一百元兌	一百四十盾
匯香港	銀行現銀票一百元銀行賣出	二十元八七五
	即日掛牌一百元值	二十元五角
匯廈門	銀行現銀票一百元銀行賣出	二十元七五
	即日掛牌一百元值	二十元五角
匯安南	銀行現銀票一百元值	十四元七五
	即日掛牌一百元值	十四元
匯暹羅	銀行現銀票一百元值	六十六元二五
	商人三十日期票	六十六元五
匯小呂宋	銀行現銀票一百元值	一百十三元五
	商人三十日期票	一百十五元五
匯加勝巴	銀行現銀票一百元值	一百四十一盾
	商人三十日期票	一百四十三盾
匯泗里末	銀行現銀票一百元值	一百四十一盾五
	商人三十日期票	一百四十三盾二五
匯三寶壠	銀行現銀票一百元值	一百四十一盾二五
	商人三十日期票	一百四十三盾七五
匯望加錫	銀行現銀票一百元值	一百四十二盾
	商人三十日期票	一百四十二盾
匯仲光	銀行現銀票一百元值	一百七十四盾二五
	商人三十日期票	一百七十五盾二五
匯里吉打	銀行現銀票一百元值	一百七十四盾半
	商人三十日期票	一百七十六盾半
匯上海	銀行現銀票一百元值	九十九兩七五
	即日掛牌一百元值	九十九兩五

各埠輪船入口

法國正旗	郵船	由安南起程 往歐洲	約初八日到	法國公司
美景	輪船	由倫敦起程 往香港	約初八日到 上海 日本	棉示必洋行
關年勞	輪船	加吉打啟程	約初九日到	義利洋行
沙奴基嗎老	輪船	加吉打起程 往香港	約初九日到 上海 日本	巴智申洋行
亞牙	輪船	由暹羅啟程	約初九日到	萬成順
波流	輪船	由暹羅起程	約初九日到	陳生利
仲光正旗	輪船	吉寧祖家起程	約初九日到	莫實得洋行
福興	輪船	丁加奴起程	約初九日到	金福和
金山	輪船	由安南起程	約初九日到	錦和號
法國正旗	輪船	高務漢起程 往安南	香港 上海 約初九日到 日本	法國公司
生俄勝	輪船	加吉打起程 往香港	上海 約初十日到 日本	義利洋行
瑞生	輪船	加吉打起程 往香港	上海 約十一日到 日本	莫實得洋行
草里木	輪船	由大年起程	約十二日到	實得力洋行
美景	輪船	由香港啟程	約十二日到	棉示必洋行
萬和順	輪船	由三發起程	約十二日到	同益公司
英國國旗	輪船	高浪務起程 往香港	上海 約十二日到 日本	英國公司
晉茂	輪船	由汕頭啟程	約十三日到	和豐公司
麗生	輪船	加吉打起程	約十四日到	莫實得洋行
金生	輪船	由香港起程	約十六日到	莫實得洋行

輪船開行

寥內	孟體士角船	初八日	上午八點	邁且弟利士
加勝巴 孟加錫 昝力巴班	酒水			又
浮羅庶宜	呀𠸄宜船	初八日	上午八點	張順美
浮羅昝淡 浮羅武蘭	福林輪船	初八日	上午八點	萬利安公司 又
吉里汶	施咪也輪船	初八日	上午八點	和益公司
山口洋 三發	申牙茲勝船 戛邦	初八日	上午十點	邁且弟利士 又
圭遮 馬辰	賓士知輪船 實打迦 哥踏 昝得 昝力班	初八日	午十二點	邁且弟利士
檳榔嶼	豐盛輪船	初八日	下午一點	和豐公司
香港 廈門	豐美輪船 汕頭	初八日	下午二點	和豐公司 又
馬辰 慕娘 哥踏 昝得	建興隆輪船 沙嗎𠸄勝	初八日	下午二點	益隆棧 又
坤甸	坤豐輪船	初八日	下午二點	同益公司
棉蘭	孟里民輪船	初八日	下午二點	邁且弟士利
蘇六甲 麻坡	禮里衛𡁻船	初八日	下午二點	實得力洋行 又
吡叻港口 安順	堅打輪船	初八日	下午二點	實得力洋行 又
紗期 印度	法國正郵船 新金山 毛里士 怡入 歐洲	初八日	下午三點	法國公司
網咯	喜羅輪船	初八日	下午四點	常記號

請示船期

●啟者茲本館之報按日必將出入口各輪船行期詳登凡有輪船之公司行號日報爲之先期佈告使人周知以便招倈載運不無裨益貨爲利便之舉但本館記事浩繁逐一詢問恐或有遺漏者與諸翁約凡有輪船之公司行號如遇貨出口之船某日展輪解纜得有定期務祈先將船期示知本館以便照登則欲附貨搭客者自可早爲傳知而無後至之嘆不覆之利諒諸翁所樂從也再者諸翁送來之稿祈於每日一點鐘以前交到始能照刊若過一點鐘本館排字已完則不能照錄當俟下日始能錄出倘新見諒特此佈聞

本館謹啟

N. Y. K.

尾般柔海佳新輪船公司有船啟行廣告

啟者特字通知本公司運貨之輪船乃是兩禮拜開行一次有船六艘由日本前往架刺吉打埠寄泊香港 新嘉坡 檳城 仲光等埠當回輪時兼 上海 河內丸定于西本年利心末月廿八號開赴 香港 日本 錫蘭丸定于西明年鬆花里月五號開赴 香港 上海 日本 土佐丸定于西明年然花里月十號開赴 加里吉打 仲光 檳城 諸君欲知貨價詳情請到本公司詢問便悉此佈

英一千九百十二年七月十一號

代理人巴智申有限公司謹啟

British India Steam Navigation Coy: Ltd.

APCAR LINE.

英國印度輪船有限公司告白

啟者本公司之輪船即鴨家全隊輪船常川由架刺吉打開赴日本經過檳城新嘉坡香港上海等埠茲將各輪船名字及其噸數列下 日本六千零一十三噸 加底連鴨家二千七百噸 尼呂華勝五千三百七十八噸 多里勝六千六百七十九噸 柔衣里鴨加四千六百噸 亞呂敦鴨加四千五百噸 以上各輪備有啟好之一等及二等客房船中設有醫生回頭船票可向印度中國輪船公司購定祇能由架刺吉打起至香港止 又有日本輪船定於冥月十五號往 香港 上海 高卑 務見 又山俄剌輪船定於冥月廿四號前往 檳城 架刺吉打 諸君欲知各輪船貨搭客規則者請到本行詢問便悉此佈 英一千百一十二年六月廿九號

口 代理人義利洋行謹啟

DISINFECTANT.

諸君欲慎重衛生預防疾病則最要者莫如常用辟穢藥水即俗名日臭水者此等藥水係以旗標及裝在紅色桶內者爲最佳其桶大小不一有裝載一牙倫者亦有裝載五牙倫者 諸君購用祈認真等此藥水然後購買方不至悞特此佈知

大英一千九百一十五年正月廿七號

約瑟直剌華兄弟公司謹啟

天喜堂馳名老婢調經丸

老舖在香港中環坭街口

稟准商標用老婢圖為記

天喜堂商標

老婢調經丸

正舖在羊城西關光雅里

若非萬全安敢獨沽一味

此方得自京都某親王府之老婢傳授故曰老婢調經丸

南洋各埠光顧郵費照加依期付上藥模此佈石叻周昌記啟

- 一治一二月胎動行經或肚痛
- 一治三四月胎動行經或肚痛
- 一治五六月胎動行經或肚痛
- 一治經色或黃或淡或瘀或赤
- 一治經來或多或少或遲或早
- 一治一月經來數次多少不一
- 一治行經肚痛大便閉結
- 一治經年閉經近月閉經
- 一治子宮虛冷多年未孕
- 一治假孕非孕企頭暗痛
- 一治經期前後腰骨痛
- 一治經期前後小肚痛
- 一治經期前後肚刺痛
- 一治血山崩血漏不止
- 一治產後瘀血未清
- 一治白帶赤帶白濁

此丸專治婦科等症如孕婦救婦室女嬬女一切婦人皆可安心吞服不用戒口平日經期有準者吞至三五服無不受孕百發百中切勿輕視謹將總之藥種子之金丹也每服收回工料銀一元

各埠代理名列

京都[illegible]照樓	天津紫竹林佛照樓
石叻馬交街周昌記	汕頭價安街惠安號
大吡叻覇羅剛昌泰	廣西梧州五洲藥房
檳城大門樓富生號	桂林十字街五洲號
吉隆坡蘇街煥利號	澳門木橋街如意樓
漢口四官殿三多軒	佛山潘涌里其芳齋
上海大馬路老悅生	省城雙門前彙成昌
海口得勝沙全記號	雲南二酉街寶順祥
廈門鎮邦街太乙號	

稟准商標別人不得冒效福建林蘭春稟

此丸在石叻專在馬交街周昌記門牌九號

寄售此丸在石叻并無分枝別店代沽

民國三年陰歷二月十九日 本堂主人謹啟

Straits Steamship Coy, Limited.

實得力輪船有限公司船名日時開往各埠開列

船名	(日期)	(鐘點)	(開往)
某船	拜一	十二點	吡叻港口
某船	拜一	四點	瑞珍咸坡 直落安申
某船	拜一	四點半	麻六甲 蘇坡
某船	拜二	二點	坡陛申 瑞珍咸坡
某船	拜二	四點半	麻六甲 蘇坡
某船	拜三	三點	瑞珍咸坡 檳城
某船	拜三	四點	麻六甲 瑞珍咸坡 直落安申
某船	拜四	十一點	坡陛申
某船	拜四	四點半	麻六甲 蘇坡
某船	拜五	四點	坡陛申 直落安申
某船	拜五	四點半	麻六甲 蘇坡
某船	拜六	十二點	吻辰 瓜勝彭亨 關丹
某船	拜六	二點半	丁加奴 吉蘭丹
某船	拜六	四點	麻六甲 瑞珍咸坡 檳城

各拜二某船由檳城前往通知各拜二及拜五某船由檳城前往直落安申各拜三及拜六由直落安申前往檳城以上各船將近開行之半點鐘以前在紅申墩頭設有小輪迎客登輪 諸君欲悉詳情請詢本公司便悉此佈

英一千九百一十四年十一月廿四號

實得力輪船有限公司謹啟

The Siam Steamship Navigation Coy, Limited.

代理暹羅輪船有限公司輪船啟行

某船	利心末月五號 開行
某船	八號到坡 十二號開行
某船	十五號到坡 十九號開行
某船	廿二號到坡 廿六號開行
某船	廿九號到坡 正月二號開行

啟者代理暹羅輪船有限公司某船定于利民末月廿四號到新嘉坡廿八號啟行此船有泊在 吉里底 吧加 丁加勞 美連 施美勒 昝左 吉蘭丹 礁眉 萬那勝 直汶攀 吧那來 八打尼 新莪勝 蠟昆 高沙門 萬律 耶宣 勒亀 占本 哥勝及網咯各船均設電燈及備有頭等客房 諸君有欲由新嘉坡前往網咯及復返新嘉坡經經以上各港口每名船票銀一百五十元每次行期須歷廿四日之久該船到坡備有小輪迎接將近開行之半點鐘以前在于紅申碼頭由本公司所設之小輪運儎頭等搭客登船欲知一切細情請詢本公司便悉

要聞

金臺楷板錄（續）（北京通信）

坤伶之戲本無切實工夫所謂髦兒者是在津滬早已司空見慣惟京師則近年始有之都人士見所未見趨之若鶩三慶中和座客常滿王瑤卿有陰盛陽衰之嘆小叫天有吾道窮矣之悲真坤伶若半看戲半打茶圍喝采叫好怪聲層出不窮尤有者動輙高聲與台上人接談恨不能躍身入場青年子弟每終日沉溺其中夫豈戲曲興衰之細亦人心風俗之憂也

劉喜奎入京以後舉國若狂街談巷議闔老達官上中下社會一談菊部罔不曰劉喜奎報紙戲評欄內評劉喜奎之作蝟而集之可以汗牛充棟甚至樹黨立派互相攻擊其始尚出之游戲其繼竟至於咒詛文人墨客耗心嘔血贊劉作文作詩可謂窮形盡狀雖未能邀彼青睞但期心到神知其癡迷亦可憐矣日昨三慶園竟發現一怪事蓋是日劉伶到園極早距伊所演之壓軸戲尚有數小時乃與素相昵戲之金香玉登樓觀劇竟惹得台下人一齊傾首色授魂與有座客某竟登樓徘徊半晌不去樓上女客即喚園主張某詰問何以女廂竟有男子在此混雜園主向前干涉始躡躡而去後知爲劉金二人所招又不敢得罪劉伶乃將金伶斥責金不服以惡聲反之園主竟辭金去

諸友中最著名者如樊樊鼎（前清翰林院學士）張子仙顧贊臣陳子方皆有時長兩事謂最肯者則內務部主事王君直還在玉又宸貴後輩之上去年滬上曾以重金相聘王時有國務院數十金之事竟辭不赴以今日官民階級現象觀之王可謂能自幾者矣

在昔京戲之佳人才之盛遠非今日之比而戲價則極廉最多不過銅元十五枚耳今則名角出台動輒七八角比之滬上或且過之惟戲座頗能改良自第一舞台開創後東安市場之吉祥園丹桂園構造廊位均頗得法雖格局稍隘耳

劉伶因受某上將強硬之恐嚇避至京師驚魂甫定草木皆兵故到京之始深居不外出堂會以防不測其寓所在東草廠胡同往返皆乘馬車隨從數人權作護花使者到園演畢即回家杜門不出然都中闊老宴會必期無美不臻豈能遺此明珠致抱缺憾乃婉轉設法許以重酬每戲三百六十元始得首肯而豪家貴宅遂添無限春光矣最有趣者劉於面首之選頗鮮許可如亞細亞所登之劉伶宣言書將一班少年噱得入木三分雖出代作亦確有此等情形也獨於某次宴會忽覩某總長而神經一動情不自禁當時秋波一轉退後謂人曰僕固於男子少所許可今見某大人不知如何竟心動他的相貌美麗中有富貴氣笑面迎人一團和氣嫁得此人於願足矣後經調查始知此總長即民國成立後曾爲交通總長比之梁玉虎之風度翩翩僅多留幾根胡須其女公子則於交際社會大出風頭者也獨邀嬌盼豔福正自不淺比之易龍陽之自命以喝采狂奴賺得橫波一顧者迥不侔矣（未完）

代理佈告

○敬者本公司於一千九百一十五年五月十號巳蒙與國和物浦之勿力鳥呂公司畢爲敝公司駐實得力及四州府代理人勿力鳥呂公司所製之紅舌山狗標烏蜜酒精美異常早巳流行於世特此佈告

英一千九百十五年五月十三號　也此窩士渠公司謹啟　冊

輪船招租

啓者本公司常有機器中紅船招租堪儎二三千担　諸君如有合意欲承租者請移玉到時時街門牌五十九號本局內相商得便

英一千九百一十五年三月廿四號　嘛合火鋸有限公司謹啟

頂上著名

金葉紅旗標

萬蘭池酒

各處酒廊有發售

瓶外增一印紅色之人面小像飲者若將此像取下二十四枚載於濕照之上到本公司寫字樓內即贈以精美之白銅時表一枚

英一千九百一十五年五月十九號　冊

牙那吉里卽嘉素洋行有限公司

健胃養神汁

我輩家老幼常服養神汁能病者使安弱者使強獲無上之幸福凡人以身體康健者不可不常服此汁其功效之敏捷請服之方知吾言不謬也

赤體肥童嘜

養神汁之法理功效說

經曰心藏神蓋以心爲神明之舍而神即精氣之所化成也十二經皆聽命於心故爲君十二經之氣皆感而應心十二經之精皆貢而養心故心爲生之本血之主脈之宗而神之所居也蓋神以氣存以精宅治心精常滿故能分神於四臟擁心氣常充故能引精於大臟故曰得神者昌失神者亡明夫神之關係甚重也彔川翁曰精能生氣氣能生神榮衛一身莫大於此故養生之士先寶其精精滿則氣旺氣旺則神旺神旺則身健身健則少病明揭其旨固可爲千古養神家炯戒也故養神之法有二一從心經以養其氣一從腎經以養其精奈世之人或過用心思以傷其氣或縱情房慾以傷其精精傷則連傷其氣氣傷則連傷其精精氣並傷斯神外馳而不內守因而氣散於內血隨氣行榮衛紛亂於是乎百病叢起神離故也故太上貴養神其次養形凡欲神之存乎舍也凡欲神之存乎舍而百病不作也本醫生即持此法理而製此養神汁有病則培養元神搜提精氣無病則調和精氣育陰凝神洵壽世之良方養身之妙品也謹將治症畧列

主治

胃氣不調	嘔吐呃逆	噎膈吞酸	胃脘疼痛
老人咳嗽	痰喘氣促	呼吸不順	肺痿息賁
肝腎兩虛	耳鳴耳聾	頭昏目眩	飲食無味
思慮太過	暴怒鬱抑	七情所傷	六淫所感
吐血衂血	便血尿血	婦女經痲	前後腹痛
赤帶白淫	子宮虛冷	久不孕育	崩漏小產
小兒白濁	脾胃虛弱	疳積膨脹	泄瀉無度
肌黃體瘦	飲酒過度	耗傷精液	癰瘡日久
春入腦髓	戒煙斷癮	元氣未復	一切百病

價錢　大樽每樽二元　每打二十元　小樽每樽一元二角半　每打十二元半　英京保來氏監製

總代理　石叻大馬路衛安公司　羅氏藥房

甲寅年十一月初八日　各藥房均有寄售

本公司選辦中西馳名靈效藥品發售

育亨賓固本片	人參羊肉汁	狗腎壯陽丸	跌打止痛丸
矮慕綠固本片	驅風龍虎汁	安寧頭痛餅	花柳平安水
自來痛血片	胭胃消食汁	保來頭痛餅	花柳骨痛水
健胃養神汁	司各脫魚油	立止頭痛片	花柳濕毒丸
壯陽種子水	參液魚肝油	止頭痛藥水	花柳換骨丹
培元養身玉液	華寶利魚油	肝胃氣痛水	花柳補毒片
五洲自來血	德建白魚油	心氣痛藥水	花柳補毒膏
艾羅補腦汁	延年益壽粉	頭痛燒餅	花柳止痛冰
艾羅療肺藥	滋補牛肉汁	神效肚痛片	打回苦果水
艾羅解毒藥	燕窩肥兒糕	萬應痢疾片	咸和洗藥水
總統精神丸	肥兒代乳粉	萬應痢疾水	摻疳瘡藥散
強種精血丸	補德補腦片	紅白痢症散	艾羅白濁丸
兜安保腎丸	補德保腎片	三陰瘧疾片	膩臣白濁丸
兜安補血丸	女界寶鳳片	截瘧冷藥水	德建白濁丸
兜安補肺水	績驗調經丸	立止瘧冷丸	白濁寶濟糕
兜安止痛水	相府女寶丹	立愈瘧冷散	神效白口片
兜安霍亂水	鶯鶯調經丸	舟車暈浪水	神效白口藥
養生靈艮藥	婦科寶藥水	解時疫藥水	小兒疳積散
韋廉士紅丸	婦科白帶丸	辟山瘴藥水	保赤肥兒丹
歪兼遜固本片	女界護身丸	神效保安丹	花塔疳積餅
爵士草根丸	婦科女界寶	必得勝靈丹	肥兒疳積糖
燕醫生濕丸	調經月月紅	化痰止咳片	光明眼藥水
燕除痰菊水	閉經化滯片	痰飲咳嗽片	除翳去膜散
燕解血毒藥	婦女調經片	秘製除痰水	明目清育水
燕除虫藥水	經期腹痛片	化痰止咳水	西藏紅花油
燕引痢出外菊	婦女血崩菊	化痰止咳餅	驅風白樹油
燕壅風濕藥	百補固精片	化痰止咳丸	自製玫瑰油
納佛補天汁	百歲靈菊丸	安安止咳丸	原庄冰片油
花柳第一菊餅	健胃提神丸	潤肺止咳露	散毒食蛇膽
花柳散毒明珠	益腦聰明丸	止咳杏仁露	正金絲熊膽
雷允上六神丸	寶權童鷄汁	紀丁止咳餅	化痰猴子棗
朱中興普濟水	非洲樹皮丸	金鷄納霜丹	正箭猪粉棗

花柳解毒平安水

蓋花柳之爲樂事也花柳之毒危機也中其毒者始而淋濁繼而疳痔餘毒偶侵其毒潛伏錯出治不如法或留毒未清或墮毒爲患以致花柳入骨成爲痼疾焉其危孰甚本醫生遍遊五洲見南洋群島患花柳毒者最多兩醫花柳症者或泥於古方或急於求利但求奏效快捷致人留毒匿毒而不顧不知毒入骨髓使人終身成痼疾者良可慨也因研究法理創製此花柳解毒平安水出而活世使罹危爲安凡已經染花柳之毒者不論遠年近日服之立見奇功如好從事花柳之樂者倘能思患預防服之自免傳染自有此藥水出則人之怡情花柳者可永保平安也因顏其名曰花柳解毒平安水皆非耐漢染此疾者請嘗試之服法每日三次每次一湯匙飯後服

價錢每樽一元　保來氏監製　各藥店均有寄售

石叻大馬路椒柏街口

衛安公司

甲寅年十一月初八日

工部局招領狗牌告白　○特字通知茲由一千九百一十五年閏月一號起至一千九百一十六年冥月三十一號止期內本局界中各家畜狗注册及領牌之事定由一千九百一十五年閏月一號拜二日起每日准人前來注册領牌除禮拜日不計外每日由十點鐘起至四點鐘止拜六日則由十點鐘起至一點鐘止在于本局寫字樓發給倘至裕來月一號以後未領新牌者卽將其狗拏獲不得爭論此佈

英一千九百一十五年五月十九號

新嘉坡工部局副司理人納流禹只奉命謹啟

工部局告白　○啟者茲本局意欲招人承充在于哥劳實得力將屋宇十二間修改及加增有欲領取合約格式紙票間者可前來本局之機器師寫字樓向大書記領取便得但投票人必須將票封固署明函交本局司理人字樓限至西一千九百一十五年冥月二十號拜四卽華四月初七日中午爲止以憑核奪本局不定取價低之票各宜自諒此佈

英一千九百一十五年五月七號

新嘉坡工部局副司理人納流禹只奉命謹啟

承頂聲明　○啟者鲁乘芝律門牌九百二十二號錦豐成酒牌雜貨生理原係是王杏開設今欲別圖願將店底傢器酒牌生理一概頂與林德楊芋二人承受改號泉德泰從此生理盈虧乃是承頂人造化與王杏無干倘錦豐成王杏前有與坡中各寶號來往賬項揭還保認等事限一禮拜內向經手理會清楚逾期自悞與承頂人林德楊芋無涉此佈

乙卯年四月初二日　承頂人泉德泰　林德　楊芋　仝啟

合股聲明　○啟者本坡實龍崗律 Serangoon Road 一百零九號門牌錦昌號生意係韓蔚豐自爲開創今因資本短絀願招到張蓮璠鍾開炳進股添本合盤經營當茲三月二十日有請到公親將錦昌號之店底家私核算清楚議作三股均平招牌添加合記兩字自三月二十以上錦昌號與各號來往之數目並揭借等項是韓蔚豐自己理直與錦昌合記並添股人張蓮璠鍾開炳等無涉先此聲明免滋後論

乙卯年四月初二日　錦昌合記告白

退股聲明　○啟者闔且泰與棟米及雜貨生理原係曾志成陳兆新陳與仝合股開創茲因曾志成陳兆新志欲別圖願將自已應得股份抽出經請公親蘇守聽萃羅闔唐君齊三位先生秉公核算清楚限於乙卯年四月初三日截止將本利銀領回清訖嗣後泰與生理盈虧與曾志成陳兆新無涉特此聲明免滋後論

中華民國乙卯年四月初一日　退股人　曾志成　陳兆新　謹啓

承頂聲明　○啟者君貨得力門牌一百零六號福源興什貨生理原係是王經加開設今欲別圖願將店底家器全盤生理頂與汪文銀承受改號豐吉號從此生理盈虧乃是承頂人造化與王經加無涉倘王經加日前有與坡中各寶號來往未清等事新至與多略實得力門牌三百四十六號源和與內向伊經手是問可也此佈

乙卯年四月初一日　承頂人汪文銀謹啟

籌辦新嘉坡許高陽公塚勸捐廣告

居鄉而聯族誼旅外而篤宗親其道皆同顧里居之情以萃而易孚僑旅之勢以渙而難合惟知其難而亟乘時以爲所貴乎同德同心迺能有倫有脊也今按吾閩許姓流寓本坡由來已久人數蕃增溯自昔時先輩凡有遷化從權建葬固無所謂公山亦無所謂祀業也宗人族姊清明上塚咨以高陽名義醵祭於墦藏其舉之盛日而散猶能不失其親親之誼如此夫高陽者吾許之郡望也其發源雖爲遼近諸許所同稱而在坡實緣吾儕先輩所獨用故沿其名義以爲進行于時今歲適野草創見有距坡三英里之郊獲淡申律兆壢爲行會高爽相其陰陽爰卜公塚僉曰宜更幸該山業主本屬同宗有相助公益之心機不可失但是事關創始百度維艱有非一手一足之烈所能旦夕而舉者則目前籌辦勸捐義務其尤宜亟哉乃登廣告先爲號召以明此事之實行至於募緣方法公同集議另設簿捐計分本坡與外水均就蘸事設法勸集所有詳細章程另載簿首伏維衆擎共舉庶成九仞一簣之功異蘿同枝益敦源遠流長之化吾宗父老昆仲素多明達之材其諸惠然有以敎之歟謹將臨時舉出董事人員列次其序於左統祈嘶鑒

發起人　許滄淵　許勝其　許御錫　許連登　許耀宗　許讚梨　許明泉　許文任　許江瀛　許耀鄉　許嘉蔵　許文闌

臨時公舉辦事人員　正總理　許滄淵　司理　許耀鄉　副總理　許明泉　財政　許連登　查賬　許勝其

臨時通信所住源順街怡成棧內

民國四年歲次乙卯三月廿四日　新嘉坡許高陽堂謹啟

承頂聲明　○啟者新嘉坡土庫街門牌五十四號錦鋒號紅毛糖貨生理原係陳餘合　陳士記　陳木記　陳軒成　陳交發　陳慶記等在于壬子年四月間創向來經營無異茲因陳交發志圖別業愿將名下所得股份拆出仝請到公親許翼飛先生駕臨將錦鋒號生理店底傢器全盤于甲寅年拾二月三十日止核算明白議陳交發名下所得股份割歸陳軒成承受而陳交發應得股份毋利銀項當公親面前親收清楚其股份部亦卽日註銷以後錦鋒號生理盈虧與陳交發無干如陳交發有與街前來往數目等情向經手是問與受股人無涉特此聲明以免後論此佈

陰曆乙卯四月初一日　受股人陳軒成　退股人陳交發　仝告

廈門竹仔街詒厥齋藥酒

天下馳名　須防假冒

藥佳酒不佳不足稱藥酒酒佳藥不佳亦不足稱藥酒藥佳矣酒佳矣而其方不佳則仍不足稱藥酒必斯三者並皆佳妙斯可養身而治病不然雖滿紙厚言自稱秘方自稱仙酒見者今日買而明日棄卽欲相瞞誰其受之本齋以佳方製佳藥以佳藥浸佳酒其色佳其味佳其性更佳能補氣血不足專治濕傷各病發無不中名日參茸固本藥酒遠近馳名歷年已久至光緒二十六年二十七年蒙　廈防分府李　與泉永道延汀漳龍道　榮先後試驗本齋藥酒果能養身治病乃爲出示嚴禁假冒請　諸君惠顧細心飲試方知予言之不謬也

治症

一治男子腸衰　冷精　一治婦人陰冷　帶濁　一總治男婦吐水　冷痰　冷骨　軟脚病　腳風痛　小筋骨酸痛　腰背酸軟　手足麻硬　遍身水腫　便太多　久年枝傷　虛寒等症　以上腫痛之症飲此酒後再用葱薑搗碎搵此酒推腫痛之處其效更捷

一無病之人常飲此酒能使氣血益壯精神倍足雖已日在水中亦無脚腫之病

乙卯年正月廿七日　廈門詒厥齋主人吳鑄謹白

福至大藥行

固本補腎汁

此汁能壯腎培元能強腎固本能補先天後天之不足能使左腰右腎之靈活能復已散之元陽能生欲絕之眞陰有病者能使之無病無子者能使之有子能使水火能相濟而挽色慾之傷殘能使胃口增加而振老年之痿敗誠功參造化普救衆生之妙藥也

主治

一治腎虛氣弱陽痿精流凡腎內必有氣此汁能使口氣盛能使口乳壯而運動靈能使口盈完而精液足能使口門堅固無夢漏遺洩之患能使口孟豐滿有多男強種之占

一治口枯血少腸非不與凡口內必有血此○能使口內血源壯旺血液清潔盈至血源壯旺則所生多是男兒且身體必魁梧雄健至血液清潔則所生男兒必聰明秀雅此研究家著爲一定之理也今此○兼具兩能誠爲最妙之至寶也

一治頭暈目眩偏正頭風或時見天烏地黑或時見滿天星斗一服此○各病盡除

一治腰骨疼痛坐臥不安夜睡輾側時覺板強久坐起立腰卽疼痛及一切腰腎之病

一治神魂不安心神驚悸眼目昏花迎風流淚前才疲軟咀嚼無力口登限邪耳聾閉塞耳鳴耳聾等症

一治婦女子宮寒冷久無子嗣經期不定赤白帶下經前腹痛經後腹痛等症

一治老人夜尿元氣衰衰腎水久虧腎火衰微等症　口代腎　○代汁

腎元虧損　腎部勞傷　腎虛氣喘　腎冷精流
腎虧腿軟　腎弱腰痠　腎傷陽痿　腎敗神衰
腎寒液薄　腎燥精干　腎枯無子　腎壞形癯
腎傷本竭　腎脫白淫　腎家各病　悉爲主治

價目　每瓶銀壹元伍毫　每打銀壹拾伍元

經理處
星架坡大馬路會豐商店
庇能坤新街中法藥房
呱哇小南門三昌公司
坝羅北巫街會豐商店
泗水顧地街會豐商店
太平會豐商店
安順漢昌藥房
吉隆利華商店
小坡會豐商店
各埠大藥房洋廣貨舖均有代售

乙卯年正月十一日

會豐商店

福建

許巡按之辨誣　△日前許巡按使致龔石君函云龔石我兄閣下久別未晤不盡孳孳近維興居晏福爲頌頃見上海時報本月廿一日第一張要聞內標題日艦在閩近況及中日合辦閩路二則又本月廿三日第一張要聞內標李使致閩省電及許使復粵省電二則又不記日期(大約三月間)該報復載致粵巡按使一電(因原報遺失此則無法檢査留代査)閱之不勝駭異査該報所載不惟弟與粵巡按使無此往來電文此間並無如該報所載各事未免紀載失實似此捏撰電文諒必有所自出荷將原報所載抄送執事煩以個人名義向時報館要求更正以免淆惑聽聞並請其査明此訪稿從何而來係何人所寄一併見復雲天高誼感荷無旣敬頌時綏許世英謹啟三月二十八日

護軍使贊助禁煙　△日前有東門外地棍冬冬者藉充護軍使兵役在石嶼鄉皆窩開燈事經禁烟局委員偵獲解縣冬倚軍士名義爲護符不服判實遂詳解護軍使核辦李使對於煙禁一舉本極贊助聞得當即從重罰革並飭局按章律辦焉

測繪地圖　△客歲測量局會遵參謀部令測繪民國一十萬分之一地圖業於秋季出測繪因隆冬中止茲聞本年春季仍經續出測已將地形課課長龔靖義旣課員羅孫忠吳拱南等籌備一切不日先到閩侯閩淸羅源永泰等縣測繪日昨已詳請護軍使飭各縣知事遇委員到時妥爲保護照料云

小學聯合運動　△省垣各學校聯合運動已誌前報茲聞是日大雨各小學均準臨到爲及開始運動場內積水數寸雨猶未息各學生仍奮勇爭先不少懈怠觀者咸稱羨不絕巡按使護軍使特冒雨在各學校席鼓勞實爲前此未有之盛會用誌之以見閩省教育之進步焉是小學惟一光榮也是日各項運動外尙有特殊運動兩暨私立興智小學校聯一排教練氣概雄偉精神充足在大雨之中尙能步伐整齊進退有節洵爲不可多得巡按使護軍使均冒雨在場參觀鼓掌不絕來賓亦極稱道甚有大聲呼好者其歡迎之忱可以想見哲年得此日來正未可量而排隊行進之時更高唱軍歌慷慨激昂爲各學校所未有茲錄其詞如下　(一)尙武精神　勗我國民　運動特開盛會　明恥教戰　沈幾觀變　雨雪集維殺　前途危局有誰擎　學生資格是軍人　及今嘗膽與臥薪　警將國權伸　(二)倚劍遙看　大海翻瀾　慘歐風亞雨　橫吹大陸　橫飛大陸　虎視相眈逐　夙聞雅典援鄰邦　跛者助戰天爲寒　吾曹手足本無殘　殺敵亦何難　觀其歌詞則該校教育之精神可見一斑矣泊閉會運動聯合會事務所復挽該校作各小學校代表往巡按使護軍使二署鳴謝沿途軍樂相送觀者無不嘖嘖稱羨比至巡按護軍兩便均慰勞有加巡按使則謂方今教育首在尙武貴校學生旣有軍人氣魄願加勉以爲各小學倡護軍使則謂頃觀貴校冒雨演操精神百倍竭一日之勞猶能整隊齊肅餘勇可賈殊不易得其餘兩使勉學生以將來擔當時局之旨不能盡述出署時巡按使特送至頭門護軍使則特派軍樂隊送其歸校經該校職員再三謙讓仍送至禺路口於以見二使慇懃懇懇鼓勵學生提倡教育之至意優勝旗之取得最終優勝旗之取得係南臺商立小學校新到學生高朝品旣得優勝後全場歡聲雷動巡按使護軍使暨各長官均褒賞有差觀者咸致禮敬該校得此盛譽實有發達之希望未始非教育界之幸福也護軍使提倡尙武是日各項運動畢護軍使於陸軍中特選精於馬術者八人分爲一組次第賽跑每組鼓勇爭先大有俄國科薩克騎兵之概護軍使與致勃然深加褒獎中國陸軍騎兵之進步於此可槪見矣

湖洋壟館久被刼殺　△永春縣湖洋壟館客廳被盜匪焚刼一則已登前報聞由駐永總館派人前赴重新組織租賃民居爲辦公所幷加嚴哨勇保護龍日前蘇傳因食鹽缺乏胆復還黨羝該處圖刼哨勇聞警亦列隊以待戰未片刻勇隊已陣亡三命隨據扶司事逃匿匪卽乘勢掠搶一空幷將館屋及尸首放火焚燒退至九斗鄉又擄勒鄉人二千餘元始去永春縣王知事據報卽與鹽館總辦馳赴勘驗申詳上峯閩巡按使以買總司令辦理不能迅速特飭南路警備隊總帶閩廣威前往相助近永春居民謠傳蘇傳派隊將襲縣城以斷買司令歸路杯弓蛇影一夕數驚雖由王知事嚴抽警備隊晝夜梭巡幷於城樓駐防究竟兵力單薄居民之遷徙出城甚夥未悉當道何以善其後也

廣東

拿獲偵探口中之亂黨　△月之八號晚柒時許偵探査有亂黨炸彈團吳某匿居大北直街陸拾陸號龍濟光立飭督隊前往査拿適吳某與壹姘婦正在聯牀高臥各親軍卽知會該段警兵先將吳某男女兩人拘獲後乃遍室搜査坊隣未悉原因環觀如堵未幾有壹身穿長衣者馳至自稱係警區辦事人員欲爲吳某說法某軍官不允所請續有身穿海軍學生冠服者向該軍官討情某軍官亦不允立飭軍士將吳某綑縛解往行署吳之姘婦則由某軍官押解出門該婦手抱小兒壹口絕無恐容沿途覓與某軍官攀談云龍濟光日前將吾釋出寄居老城大塘街現在帮忙趙統領陸先生偵探黨人舉動昨晚纔到吳宅住宿云云某軍官謂吳某係雲南著匪前清經已懸紅購緝此次來粵煽亂如何事情爾兩人自已明白該女偵探云吾並無別項事情幹過今日被捕實不知情該軍官云打靶時汝便知了遂將該婦解至行署午刻發交軍法課審發査吳某係於前月十二號遷入該處居住斯時未曾偵悉故至今爲始行就獲云

請禁兵搶火車　△李國筠據粵路公司稟請禁止軍人搭車勿藉故生事各情批云稟悉軍人搭車不守規則自應嚴行查禁候飭各該統領遵照辦理以維路政此批摺存

猪捐騷擾不堪　△省國猪捐公司連日加抽猪捐異常騷擾昨有旗人某畜小猪拾餘頭因天氣不正欄內猪隻死亡相繼後將猪隻運往芳村以爲瘞地之計拾至沙基卽被猪捐公司之巡欄執去判令罰繳六拾元旗人無力遵判各猪隻又復死去過半該旗人遂在該公司門口搥胸大哭又該公司藉口不論是何用途一律征收兩語任意干涉畜牧家及各酒米店各人以其破例苛抽稟請財政廳核辦該公司不聽判決日來稍爲私猪者不知凡幾昨又向某酒米店執去猪隻三拾三只店伴告知其東主岑某岑某固有力者入謁李國筠及財政廳稟明苛抽情形兩當道允爲查明核辦猪捐公司李某聞此消息大懼卽將原猪送回某酒米店但該猪被執後死去三頭現各牧戶紛紛集議設法對待云

瓊州辦警政策　△瓊州海口素稱繁盛爲吾粵五商埠之一依現行官制應設置警察分局第前因經費支絀祇暫設一分所警額不及五十名故甚單簿現瓊崖道尹王某民以警察爲內國要政非力加整頓不足捍衛人民因特照現行官制卽將該分所改爲分局徐圖擴充警額昨委周雲護爲該局長査周係湖南人字錫光現併兼充海口禁烟局局長者

添股及加染各欵烏布發售廣告

啟者本星嘉坡五代天宮街門牌三十八號志遠號染莊布疋出水生理原本年二月間乃歸有祥記承頂經營今再招歸欵梁記前來添股兼司理本號內外事務兩歸有祥理兩務財印兼押號啟凡有與諸　寶號貨項交易等情宜認蓋印押號爲憑本號自前所染各欵烏布及到嘆庄烏布甚然馳名今再加工督染堪稱異料倘欲令染合客坡庄欵亦能照辦諸君光顧請祈駕臨相商無不歡迎貨價公平大小無欺特此佈告

乙卯年三月初八日　志遠號啟　中

蜂窠標萬蘭池酒

啟者現今叻地所最通行之頂上法國蜂窠標萬蘭池酒係由法國直接寄來惟一代理入東方代理有限公司寫字樓設在新嘉坡勞民申律門牌一百零A

英一千九百十五年五月十七號

延年益壽酒

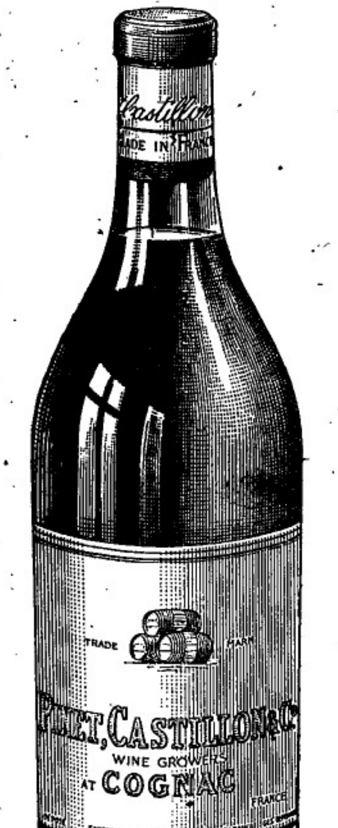

此三桶標萬蘭池酒乃全球中推爲最優等之品飲之能壯筋補血大有益于衛生而且質純味香價值相宜諸　君請嘗試之方知言之不謬也

大英一千九百一十五年五月十九號

Pinet Castillon

Celebrated Cognac is c)nsidered by experts to be the finest brandy.

A trial will speedily convince you of its superior qualities.

半至埃窒爾西境兩濱而止前係墺國所轄者檢皆讓回墺國而重巽實知亦將爲意之屬地而奧廷井宣言謂其對於亞呂迷尼耶之事井無私見存於其間且因尊重意國國家在奧利權之故特准將該數處之國事犯赦行赦免等語仕獨國者大半皆謂據此宣言則與意決戰之事恐將不免矣

十九號來電云意大利舉國皆有悻悻欲戰之勢所有退伍軍士均已調回軍籍而在外僑僑亦多回國

同日來電云德駐奧使伯爵馬都及奧使均已竭其權力維持和平之局傳聞兩使均已電其政府求請暫止潛航艇攻擊商輪之事以便從長解決而奧國則尤爲注重極力維護平和

十八號來電云伯爵吉職那經向倫敦上議院報知英法兩國政府已力籌良策保護諸軍以禦敵人毒煙之害故以最上之策行之俾免遭此殘忍野蠻之毒手吉又言倘非如此辦法則須更練新軍三十萬始足以敷所用又言謂余敢決言我國不日則於火藥一事必能得優勝之地位等語

本館譯電

十七號英京來電云近有尾車瞬飛機道經南士吉佐中因被伊士者士及咸士吉兩地之飛機將其追擊計有海軍飛機八輛由顯葛曩起飛集紐砵海面攻擊德機彼此相距甚近而英國飛機隊長麥趙井將其機升起覓趁德機二百英尺之高乃以炸彈四枚擲之旋見德機室內濃煙冒起諒已被焚維時德機所升之度已至萬一千英尺之高而其機頭向上機尾在下係作仰面而飛我軍各機被敵擊中者亦有甚多惟幸尚未至於損失也〇同日來電云俄京電稱俄親王居綱根電奏德軍馬隊覓將俄國受傷軍士恣其慘殺殺之不盡則縱火以焚之此等所爲實屬異常殘忍也〇同日來電云葡京電稱葡國現舉加ノ阿觚祺爲總理士般ノ即葡京 總督又換班京電稱班廷已遣亞士巴那戰艦開往埋士般以保班僑利權等語

京省

鐵路聯絡之計畫 ●交通部爲便利旅客計曾擬創設一種國內外鐵道直接聯絡票凡旅客購得此種聯絡票即可在國內外重要鐵路通行無阻直達最後所至之地至國內外鐵道擬定可聯絡者有四 一自北京天津至上海 二自北京天津至哈爾濱 三自北京天津至日本 四自北京天津至歐洲然據該部消息此項計畫近已擬定規模惟國外鐵路之聯絡雖已得各國之承允而現在歐戰方殷尚未便辦理因決定先試行之於國內云

贛商會關於財政之函電

●贊成開辦商捐 南昌商務總會於三月二拾四日復財政廳函云逕復者前奉貴廳函開竊照鄂案仿辦九九商捐藉以維持本省金融並送到簡章爲公同研究函復以便辦等因到敝會當由敝會召集各業會董開會研究均已勉力贊成惟事關推行新稅立法須求完善否則仍窒碍難行査九九商捐範圍太泛擬請專就湖口及各進口等處一次徵收毋庸委託各處商會任辦是原定簡章頗不適用因就敝會同人對於仿辦此項商捐之意見訂成條件附錄呈覽伏乞俯賜採擇將原定簡章略加修改進乞將敝會同人及洋貨會館所擬條件酌量情形設法加入以便實行而免窒碍

●電陳救急方法 南昌商務總會致北京電云財政部周總長鈞鑒東山再出復掌財權和國福民中外稱慶贛省交易錢爲本位濫幣充斥商民怨官票千文換洋四角物價飛漲民命能蘇迫於飢寒流爲盜匪要求加價相率罷工種種危機不堪言狀前經紳商電陳張巡閱使及駐京李趙兩參政均蒙邀懇政事堂轉呈元首在案査贛省官票僅八百萬而止紙幣準備無金價漸低舊追於今日危險益形加以收微銀元愈隘官票消路鋼元開鑄格於部議不行以致無法補救今爲救急計惟有懇求鈞部籌撥現欵速將去歲存贛匯兌券發行一面由財政廳通飭徵稅機關一律折收官票換回信用無待僦求官票通行何異現欵仍乞將省庫移交中國銀行接受銅項亦由該行擔任通盤籌畫整理尙不爲難救濟贛民恩同再造並聞巡按使財政廳均有要電率達大部伏乞速賜核示以慰商民呼籲之情曾昧瀆陳無任惶悚南昌商務總會敬印

附錄同鄉京官李盛鐸趙惟熙等復電如下 南昌商會吳伯琴曾平齋諸君鑒儉電悉當與同鄉熟籌函致東海轉呈主座巳交財政部飭濮廳長酌辦鐸熙等魚

本坡

食魚斃命 ◉閩人某甲在直落亞逸實得力開設飯店拜二日下午四點鐘有同籍人戡名到伊店購食因誤食毒魚返寓後毒發腹中宛轉而斃聞因是喪命者共有九人先後赴案報聞由總差偕醫生到驗井飭差昇至醫院剖腹詳加察驗確爲食魚中毒無疑卽飭差至甲飯店拘甲甲巳聞風遠避祇拘獲庖人一名逮案井聞甲之店內亦有一件因食此魚致斃者據街上人言此魚俗名老虎魚若有火爐飛下食之無不立斃云一般之好食魚者尙其愼諸

痛兄慘斃 ◉潮人劉某在石叻門開設雜貨店兄弟三人已則居次其長兄與第三幼弟則在蘇坡以種植胡椒甘蜜爲業去月杪其長兄因入山採藤被虎咬斃日前幼弟來叻報聞請爲找尋兄屍埋葬井將胡椒甘蜜園變賣劉聞兄遭虎斃大爲悲痛不食者兩日現擬日間偕弟同往蘇坡尋訪兄骸安葬乃將其遺產變賣着人携帶大嫂與姪言返故里云

無用之婦 ◉粵婦某氏年二十許巳四易其夫矣初嫁同籍人某甲不一年而甲物故再嫁同籍人某乙生有一子年甫週歲卽復有孕惟乙因來利不遂又嫌氏性淫蕩久有外遇乃乘之孑身返里聲言任氏自由氏自乙返里後卽往麻六甲爲妓約兩閱月腹脫籍從閩人某丙入丙門未幾旋誕一女彌月後氏卽出叻丙贈之出追丙返麻六甲時氏則不願隨之丙亦無可如何置之弗恤後氏將女送諸其姊妹得回畫圖金數十元又往芙蓉僞言與人傭工實則爲妓現今則脫籍隨漫人某丁某丁時餽于氏前謂叻地某酒店是其開設氏則信以爲然無不惟命是聽日前丁云有事來叻氏隨之出寓於氏之母家所有扮中雜物均氏母代爲購置丁井與氏母借去銀百餘元佯言需購某物日間得收某項歎千餘元便當歸還氏母以彼是女婿諒無欺詐初尙信之不意日昨丁竟與氏强逼其母借銀四百元以濟眉急氏母拒其所求因此母女之間大爲衝突氏母將氏之臭歷史一一數出井謂其被丁以邪術迷之致有貼以肉體復貼以金錢之蒙昧氏自與母衝突後卽與丁同返芙蓉云若此婦者具不致被誘受人納之彀中吾弗信矣

總商會夏季大會廣告

本月廿三號陰歷四月初拾日爲本總會夏季大會之期凡我闔會人員務於是日下午二點鐘齊臨本會集議要公幸勿逾時是所至禱特此傳知卽希 公鑒 新嘉坡中華商務總會公佈

民國四年五月二拾號

代售檳城恒茂烏布雪文廣告

啟者敝號自染烏布垂九十餘年久巳名馳中外婦孺咸知所以外水寄辦之家紛至沓來幾有應接不暇之槪茲敝號爲欲利便 諸商翕井挽利權外溢起見爰寄在星加坡吉靈仔街門牌一百三十二號瑞豐盛內分售所定價目與來嶼同敝號採辦一律 諸商翕如欲賜顧請就與瑞豐盛接洽便妥恐 諸商翕未及遇知特此通告 兼造二十庄八卦標雪文條 二十庄魚標雪文條 一百四十庄八卦標雪文 二百四十庄魚標雪文 貨美價廉 諸商翕如欲賜顧請與瑞豐盛內採購再濱

乙卯年四月初七日 檳城恆茂主人啟

新嘉坡大東方人壽燕梳有限公司第六年之佈告

總寫字樓設在新嘉坡

特此通知股東諸君均悉茲本協理等謹將一千九百一十四年十二月三十一號以前一年內之貿易大概情形及其數項臚列左方以備 察覽

計是年所給保單共一千五百二十五起該銀二百五十八萬九千零八十三元中有一百三十六起該銀二十六萬六千二百八十五元則係暫停交保者是以所發保單祇有一千三百八十九紙該銀二百三十二萬二千七百九十八元而巳以此核計雖較於一千九百一十三不無略遜然以是年大局而論有此現象亦可謂爲滿意矣

又歷年前來投保之人今尙在於保期之內者至一千九百一十四年底時計共値銀七百一十萬零七千零六十一元零二占而是年所保之項則共五十九萬五千四百二十三元九角九占

茲將各欵條開如左

▲利息 是年所收銀息計共四萬四千四百七十五元九角九占以此較於一千九百一十三年加增一萬七千九百七十六元四角三占

▲置業 本協理等再三審愼以公司之積項爲之置業此乃最安善之辦法迨至年底核算所有息項無不淸償

▲物業及人壽保險資本 計是年本公司物業所値巳增至二十二萬九千三百七十五元一角五占合前積項共計九十五萬三千五百六十九元三角九占至本公司保壽之本資除老本外共有七十二萬二千零四十七元零三占較於一千九百一十三年巳增有一十九萬九千五百八十八元七角三占

▲費用 據一千九百一十三年結算業由協理佈告者則是年所支之欵較於前一年約減三八仙之譜至本年結算則再減至八八仙有奇今本公司之司理人擬再力求撙節欲將一千九百一十五年費用再行減少

▲工件 本協理等甚願報知是年總寫字樓及各分行諸件均能竭力經營以顧本公司之利益

▲均息 是年七月巳均派三八仙之利息茲本協理擬再將三八仙之息均派股東是則全年均息計有六八仙之數

▲協理 本公司諸協理除兼辦司事之協理下下芝花君外尙有數人茲謹將其名氏開列如左 主席 兒下尼力 協理 嘩政局員下夫音下力 西醫卑包厘 王順池 邱雁賓 嘩謙嘩 下尼卜闌

按照公司章程今協理兒下尼力君下尼下闌君邱君雁賓三人均已屆期例當另選然可以聯舉聯任

本協理等今在此數簿之內已將諸協理例支之欵登列此欵係照一千九百一十三年所定之章支給惟願 諸君准照施行至本公司之核數員納濾怡禮那君亦已屆期請退然亦可以聯舉聯任

茲將一千九百一十四年十二月三十一號大東方保險有限公司之結册抄呈

公鑒

計開

存欵

一存股本計一千一百零八股每股一百元算共銀一十一萬零八百元

一存股本計九百零七股每股百元現祇收銀三十元沓共銀二萬七千二百一十元

一存人壽保費銀七十二萬二千零四十七元零三占

一存盈餘積項一萬零九百二十元

一存未交償欵共銀四萬九千一百五十八元四角三占

以上四條共存銀八十七萬零九百七十七元零三占

一存無人掛號續交保欵者共銀一萬七千四百三十七元六角九占

一存利息除扣用（用人傭下同）外其未屆期而先交者共銀三千一百六十五元四角四占

一存寄星欠欵共銀一萬二千八百三十元零八角

以上除未交償欵外所餘三條共銀三萬三千四百三十三元九角三占此項應撥入本公司進欵之內

上列八條合共存銀九拾五萬三千五百六拾九元三角九占

放欵

一按富產業計銀二拾七萬四千三百五拾三元一角七占

一借給投保人之項共銀七萬六千四百九拾六元七角五占

一借給有入圍保之項共銀五千八百八拾五元三角四占

一借與印度政府三八仙息之欵四萬二千八百五拾七元一角四占

一借與紐沙威政府三八仙息之欵四萬二千八百五拾七元一角四占

一借與尾打政府三八仙息之欵四萬二千八百五拾七元一角四占

一借與紐施鄰政府三八仙息之欵四萬二千八百五拾七元一角四占

以上借與各政府之欵計四條共銀一拾七萬一千四百二拾八元五角六占

一借一號借欵一拾二萬一千七百九拾元零八角半

一按平常物業及股份單計銀一拾一萬七千三百九拾八元七角

此二條連上政府借欵四條共銀四拾一萬零六百一拾八元二角一占

一未收及展期之息項（巳除用外）共十萬三千一百五十七元三角

一未收溢利八千七百六十九元三角一占

一與銀行往來現存銀行之款五萬八千三百八十七元六角一占

一總寫字樓及各分行之傢私什物計除年漏扣欵外現共値銀九千八百五拾五元二角四占

以上各欵總共去銀九拾五萬三千五百六拾九元三角九占

核與存欵符合無訛

進欵

茲再將一千九百一十四年全年進支數列

一進歷年存欵五拾二萬二千四百五拾八元三角

一進是年保壽息項五十九萬五千四百二十三元九角九占

一進利息四萬四千四百七十五元九角九占

一進銀水一千六百五十一元五角

一進換單費一元

以上共進銀一百一十六萬四千零十元七角八占

支欵

一支保壽賠欵一十二萬一千三百一十三元八角五占

一支保壽滿期償欵五萬五千二百三十一元三角一占

一支用銀代理薪水及遊歷費共一十四萬零七百四十三元八角一占

一支醫生費一萬四千七百二十一元四角八占

一支各寫字樓各工伴辛金及代理費用九萬八千五百零九元五角二占

一支小呂宋及爪亞所抽入息稅一千一百七十二元四角七占

一支各處年漏一千九百一十九元七角四占

一支各股利息八千二百八十元零六角

至年底止除支外尙存銀七十二萬二千零四十七元零三占

核數員按以上結册及是年來往各數簿詳細核公司簿册單件及査詢所得詳加勘對井無舛悮特此批明

核數員納濾怡禮那押

大東方人壽保險有限公司 主席協理員兒下尼力協理兼辦司理員下下芝花謹佈

英一千九百一十五年五月二十號